https://RodnoVery.ru

И 42/1578

В. И. Ивановскій.

СВЯТОЧНЫЕ ОБЫЧАИ

„РЯЖЕНЬЕ“ и „ГАДАНЬЕ“

ВЪ

ВОЩАЖНИКОВСКОЙ ВОЛОСТИ,

Ростовскаго уѣзда, Ярославской губерніи.

МОСКВА.
Печатня А. И. Снегиревой.
Остоженка, Савеловскій пер., с. д.
1902.

https://RodnoVery.ru

Доходъ отъ настоящаго изданія назначается въ пользу Попечительства въ селѣ Вескѣ, Ростовскаго уѣзда, Ярославской губ., со спеціальной цѣлью— **на горячую пищу въ учебные дни для учениковъ Вескинской школы.**

Изданіе

Почетнаго Члена Попечительства и Попечителя школы

Врача **В. И. Ивановскаго.**

Къ тридцатилѣтію Вескинской школы.

---

https://RodnoVery.ru

И 42/1578

В. И. Ивановскій.

СВЯТОЧНЫЕ ОБЫЧАИ

„РЯЖЕНЬЕ“ и „ГАДАНЬЕ“

ВЪ

ВОЩАЖНИКОВСКОЙ ВОЛОСТИ,

Ростовскаго уѣзда, Ярославской губерніи.

МОСКВА.
Печатня А. И. Снегиревой.
Остоженка, Савеловскій пер., с. д.
1902.

https://RodnoVery.ru

2839.

ВСЕСОЮЗНАЯ
БИБЛИОТЕКА
имени
В. И. ЛЕНИНА
28546-43

Дозволено цензурою. Москва 14 января 1902 года.

https://RodnoVery.ru

ГЛУБОКОУВАЖАЕМОМУ

Андрею Александровичу

ТИТОВУ,

изслѣдователю

родного края,

ПОСВЯЩАЮ.

https://RodnoVery.ru

Школа въ селѣ Вескѣ,

Ростовскаго уѣзда, Ярославской губерніи.

https://RodnoVery.ru

Отъ автора.

Настоящая статья была напечатана въ Ярославскихъ Губернскихъ Вѣдомост. 1889 г., Часть Неоффиціальная, № 34, 37 и 38-й.

Отдѣльное изданіе ея (почти безъ измѣненій), какъ и нѣкоторыхъ другихъ моихъ статей, обязано своимъ появленіемъ той цѣли, которая указана и на обложкѣ—обезпечить обѣдами въ учебные дни учениковъ начальной школы въ дорогомъ мнѣ селѣ Вескѣ, Вощажниковской волости, Ростовскаго уѣзда, Ярославской губерніи, гдѣ мать моя, А. В. Ивановская, слишкомъ 21 годъ была учительницей, и гдѣ я выросъ...

Исполняющееся въ текущемъ году тридцатилѣтіе школы, воспитывающей уже второе поколѣніе, да усилитъ и упрочитъ благодарное и дѣятельное вниманіе къ ней мѣстнаго населенія!...

https://RodnoVery.ru

Рисунки исполнены В. К. Конюшковымъ, которому приношу мою искреннѣйшую признательность.

Позволяю себѣ еще обратиться здѣсь съ просьбой къ мѣстному читателю. Если найдетъ онъ въ статьѣ моей неточности при описаніи тѣхъ или другихъ обычаевъ, или даже и пропуски нѣкоторыхъ изъ существующихъ въ его мѣстности, — то пусть не ограничится однимъ только упрекомъ мнѣ за неполноту описанія, а и пришлетъ мнѣ свои дополненія и поправки, за которыя ранѣе приношу свою глубокую благодарность.

В. Ивановскій.

Ростовъ-Ярославскій.
1902 г.

https://RodnoVery.ru

Святочные обычаи

„РЯЖЕНЬЕ“ и „ГАДАНЬЕ“

въ Вощажниковской волости, Ростовскаго уѣзда, Ярославской губерніи.

Время святокъ — веселое время не только въ городахъ, но и въ деревняхъ. Въ послѣднихъ обыкновенно „бесѣды“ становятся оживленнѣе, „плясы“ и „игры“ веселѣе: ожиданіе мясоѣда — ожиданіе свадебъ—въ значительной степени располагаетъ и увлекаетъ къ веселью мѣстную молодежь. Къ тому же, къ обычному веселью присоединяются еще „ряженье“, да „гаданье“, составляющія, какъ извѣстно, спеціальную принадлежность святокъ. Этихъ святочныхъ обычаевъ мы и коснемся въ настоящемъ очеркѣ.

Ряженье.

Говоря о ряженьи, необходимо имѣть въ виду три вида его: 1) ряженье молодежи—„молодцевъ“ и „дѣвицъ“, 2) ряженье „бабъ“ и 3) ряженье „мужиковъ“. Всѣ три названные виды ряженья имѣютъ свои извѣстныя отличительныя черты и зна-

Библиотека

https://RodnoVery.ru

чительно разнятся между собою какъ со стороны характера ряженья, такъ и со стороны цѣли его.

Молодежь рядится преимущественно для своего удовольствія. Это особенно нужно сказать о „молодцахъ“; „дѣвицы“ же не забываютъ при этомъ и практическую сторону: иныя ряженыя ходятъ къ деревенской интеллигенціи (священнику, другимъ лицамъ причта, учителю, „учительшѣ“, богатымъ мужикамъ — „питерцамъ“), гдѣ имъ кое-что и перепадаетъ „на гостинцы“. Ряженье „бабъ“ имѣетъ еще большую практическую подкладку: посѣщеніе бесѣдъ и сельской интеллигенціи доставляетъ имъ нѣсколько лишнихъ гривенниковъ „на чай“. Цѣль ряженья „мужиковъ“—почти исключительно „выпивка“.

Сообразно этимъ цѣлямъ въ значительной степени принаровленъ и самый способъ ряженья.

Молодцы рядятся цѣлой „компаньей“, человѣкъ пять-шесть и болѣе, рядятся какъ можно „чуднѣе“ и ряженые отправляются на бесѣду въ свое село или сосѣднюю деревню. Здѣсь они танцуютъ, пляшутъ и „чудятъ“ наивозможнѣйшимъ образомъ. Въ большинствѣ случаевъ картина получается довольно живая и комичная. Среди ряженыхъ можно встрѣтить и сѣдого, горбатаго „старика“, еле передвигающаго ноги (самодѣльная маска изъ сахарной бумаги, два-три „повесьма“ льну, старая дырявая одежина, да какая-нибудь допотопная шапка составляютъ костюмъ старика), и скрюченную до земли „старуху“, жену старика, и „колдуна“, и „солдата“ да „урядника“, если есть возможность достать подходящій костюмъ, и т. п. Изрѣдка при ряженьи употребляются и купленныя маски.

Дѣвицы рядятся также цѣлымъ обществомъ. Онѣ раздѣляются обыкновенно на двѣ группы.

https://RodnoVery.ru

Одна часть ихъ изображаетъ „молодцевъ“: натянутъ на себя какіе-нибудь „штаны“ и „пенжакъ“, подведутъ сажей или углемъ усы, уберутъ косы подъ картузы — и ряженые „молодцы“ готовы. Другая часть принимаетъ болѣе пассивное участіе: роль ихъ ограничивается только тѣмъ, что онѣ танцуютъ—„за дѣвицъ“ съ этими импровизованными „молодцами“.

Бабы рядятся въ одиночку и только самыя разудалыя. Обыкновенно практикуется ими ряженье „цыганкой“. Пестрое платье, цвѣтной платокъ на головѣ да другой на плечахъ, растрепанные волосы, выпачканное лицо, свертокъ тряпокъ, долженствующій изображать „ребенка у груди“ — и костюмъ цыганки готовъ. Ряженая „цыганка“ занимается гаданьемъ: говоритъ, кто по комъ „сокрушается“, предсказываетъ по ладони будущее: такая-то скоро ли выйдетъ замужъ, скоро ли женится такой-то, какова жизнь-то въ замужествѣ будетъ и пр., и получаетъ за это пятаки, да гривенники.

Среди мужиковъ самымъ распространеннымъ видомъ ряженья является „вожденіе медвѣдя“. Собирается человѣкъ пять-шесть подвыпившихъ весельчаковъ; одинъ изображаетъ изъ себя медвѣдя на цѣпи, при помощи вывернутой вверхъ овчиной шубы, ползанья на четвереньках съ веревкой въ зубахъ, или на шеѣ, да глухого ворчанья; другіе исполняютъ роль вожаковъ и музыкантовъ (со сковородой, или заслонкой). „Медвѣдь“ выкидываетъ разнаго рода „колѣнца“, показываетъ „какъ ребята горохъ воруютъ“ и т. п. а въ заключенье обыкновенно показываетъ „какъ мужички русскіе водку пьютъ“, первый выпивая подносимую хозяиномъ рюмку и тѣмъ открывая выпивку.

https://RodnoVery.ru

Такъ рядится крестьянскій людъ на святкахъ. Существуютъ и нѣкоторыя другія формы ряженья, но всѣ онѣ—или незначительная передѣлка вышеуказанныхъ видовъ ряженья, или единичное явленіе, выдумка какого-нибудь „чудила“, мало въ общемъ распространенная, и потому мы умалчиваемъ о нихъ. Хотя всѣ эти виды ряженья не особенно замысловаты, хотя незамысловато и выполненіе ихъ, но своеобразный комизмъ и юморъ, проявляемый въ ряженьи, дѣлаетъ его очень веселой забавой для нетребовательныхъ обывателей нашей русской деревни. „Что смѣху положатъ всѣ на ряженыхъ“! Какъ только услышатъ, что на бесѣдѣ ряженые, — а въ деревнѣ всякая новость скоро распространяется, — всѣ хлынутъ туда—и старый и малый: какъ не посмотрѣть на ряженыхъ! И пойдетъ веселье... Ряженые, что называется, „изъ кожи лезутъ“, чтобы получше „почудить“, да отличиться, а зрители пойдутъ подтрунивать, да подзадоривать—„Что де это за колѣно!—Нѣтъ, ты вотъ такъ-то сдѣлай!... Да гдѣ тебѣ—мало каши ѣлъ“... и т. п. И пойдутъ тутъ воспоминанія о старинѣ, какъ прежде-то рядились: и „курочкой-то“, и „разбойниками-то“... А общее веселье отъ этихъ воспоминаній только усиливается, растетъ и иногда захватываетъ всѣхъ находящихся на бесѣдѣ...

Гаданье.

Гаданія представляютъ другой видъ святочнаго веселья въ деревнѣ.

Гадаетъ преимущественно молодежь. Особенно „дѣвицы“ гадаютъ съ увлеченіемъ и почти „въ сурьезъ“; „молодцы“ же принимаютъ болѣе слу-

https://RodnoVery.ru

чайное участіе, „больше въ шутку“. Потому мы вездѣ и говоримъ о гаданіяхъ *дѣвицъ*, хотя тѣ же самые способы, съ соотвѣтствующими, конечно, измѣненіями вопросовъ, употребляются и молодцами, и вообще гадающими.

Много гадаютъ на „бесѣдахъ“. Для многихъ гаданій дѣвицы сходятся вмѣстѣ, когда нѣтъ бесѣдъ—впрочемъ, не всѣ, какъ на бесѣду, а сходятся только самыя лучшія подруги, и такимъ образомъ составляются особые кружки. Гадаютъ и въ одиночку, что при нѣкоторыхъ гаданіяхъ является даже необходимымъ условіемъ дѣйствительности.

Строго опредѣленнаго времени для многихъ гаданій не существуетъ—гадаютъ впродолженіи всѣхъ святокъ, когда придется. Однако, особо „вѣщимъ“ днемъ признается канунъ Новаго года и отчасти канунъ Крещенья. Нѣкоторыя же гаданія строго пріурочиваются къ извѣстному дню и часу — опредѣленное время является уже необходимымъ условіемъ полной правильности и дѣйствительности ихъ. То же самое нужно сказать и о мѣстѣ: иныя гаданія могутъ совершаться гдѣ угодно, а нѣкоторыя требуютъ опредѣленнаго мѣста.

Видовъ гаданья довольно много и они довольно разнообразны; но всѣ онѣ могутъ быть подведены подъ двѣ категоріи:

1. Гаданія общаго характера—о будущей судьбѣ вообще.

2. Гаданія частныя — о замужествѣ, или женитьбѣ.

https://RodnoVery.ru

1. Гаданія общаго характера.

Всѣ гаданія этой категоріи, которыми занимаются и не одни дѣвицы да молодцы, болѣе или менѣе общеизвѣстны.

1) Гаданіе — *литье олова или воска* — состоитъ въ томъ, что растопленное олово или воскъ выливаютъ въ ковшъ холодной воды, причемъ получается какая нибудь замысловатая фигура, такъ называемое „счастье", которую потомъ тщательно и разсматриваютъ—или прямо, или же на тѣнь, и объясняютъ различно значеніе полученной фигуры.

2) Гаданіе при помощи *жженія бумаги*: скомканную бумагу зажигаютъ со всѣхъ концовъ и, когда она вся испепелится, прилежно разсматриваютъ полученную такимъ образомъ фигуру, объясняя значеніе ея какъ и въ предыдущемъ случаѣ.

3) Гаданіе *посредствомъ яичнаго бѣлка* совершается такъ: осторожно выпустивъ изъ яйца бѣлокъ выливаютъ его въ стаканъ съ холодной водой, гдѣ онъ и образуетъ извѣстную фигуру, въ большинствѣ случаевъ—„городъ съ церквами", т. е. какую-то сплошную массу на днѣ съ тянущимися къ верху нитями. Полученную фигуру—„счастье" тщательно разсматриваютъ и дѣлаютъ извѣстнаго рода заключенія о будущей жизни и судьбѣ. Этотъ видъ гаданія употребляется, впрочемъ, не особенно часто и занесенъ въ крестьянскій обиходъ „питерцами" и духовенствомъ.

Этими тремя видами и ограничивается весь отдѣлъ гаданій общаго характера, если не считать многоразличныхъ гаданій при помощи „картъ",

https://RodnoVery.ru

которыя особенно любятъ пожилые, но которыя уже не составляютъ исключительной принадлежности святочныхъ гаданій.

2. Гаданія частныя — о замужествѣ, или женитьбѣ.

Гаданія этой категоріи болѣе многочисленны, болѣе оригинальны и самобытны, и къ нимъ сама гадающая молодежь относится съ бо́льшимъ интересомъ. Гаданія эти легко подраздѣляются на нѣсколько отдѣловъ, смотря по вопросамъ, на которые гадаютъ: а) выйдетъ ли замужъ (женится ли) въ настоящемъ, вѣрнѣе въ будущемъ, году гадающая (гадающій)? б) куда выйдетъ замужъ (откуда возьметъ)? в) каковъ будущій мужъ (жена) будетъ? г) какова жизнь будетъ въ замужествѣ?

Вопросъ *о выходѣ замужъ* въ настоящемъ году рѣшаютъ многія гаданія:

1) Общеизвѣстное гаданіе *при помощи пѣтуха* [1]). Гадающіе приносятъ въ избу пѣтуха, насыпаютъ на столъ въ обведенный углемъ довольно значительный кругъ горсти три-четыре овса, кладутъ въ овесъ кольца и пускаютъ на столъ пѣтуха. Чье кольцо пѣтухъ при клеваніи овса выкинетъ изъ круга, тому или той судьба выйти замужъ, или жениться въ настоящемъ году.

2) Гаданіе при помощи *соломы*: идутъ дѣвицы на дворъ и каждая беретъ по горсти соломы изъ находящихся на дворѣ пучковъ, выбирая солому

[1]) Извѣстно, что еще въ средніе вѣка существовало въ Европѣ гаданіе, въ основныхъ чертахъ очень близко подходящее къ этому.

https://RodnoVery.ru

какъ можно прямѣе; затѣмъ, возвратившись въ избу, стараются воткнуть солому въ потолокъ: если солома воткнется у кого-либо изъ гадающихъ попарно, то быть такой дѣвицѣ замужемъ въ настоящемъ году.

3) *Бѣганье съ водой:* дѣвицы отправляются (когда угодно) на прудъ, или на какой нибудь колодезь, или даже на рѣку и, набравши полный ротъ студеной воды, бѣгутъ во всю мочь и не оглядываясь къ своимъ домамъ; если дѣвица добѣжитъ до дома не проглотивши и не выплюнувъ воды, то, значитъ, выдадутъ ее замужъ въ продолженіи текущаго года; если же она не выдержитъ этого труднаго искуса, то, видно, придется „посидѣть“ ей еще годокъ, а можетъ быть и два, „въ дѣвицахъ“.

4) *Исканіе квашни*: гадающія, захвативъ съ собою хлѣбную квашню, или какую нибудь небольшую кадочку, если не даютъ квашни, да мутовку или скалку, отправляются „въ овинникъ“. Здѣсь одной завязываютъ глаза платкомъ и хоронятъ квашню въ снѣгъ. Дѣвица съ завязанными глазами ищетъ ее, бродя по сугробамъ, да размахивая во всѣ стороны мутовкой. Если она найдетъ квашню и ударитъ по ней мутовкой— быть ей замужемъ скоро, а если нѣтъ—„сидѣть ей въ дѣвицахъ“. Исканіе квашни повторяется всѣми гадающими поочередно.

5) Гаданіе при помощи *слушанія у церкви*. Непремѣнныя условія дѣйствительности этого гаданія таковы: гадающая должна идти къ церкви *одна*, непремѣнно *въ 12 часовъ ночи* и самое лучшее — *въ-канунъ* Новаго года; иначе результаты гаданія могутъ быть ложны. Нужно, однако, замѣтить, что указанныя условія какъ при этомъ, такъ и при другихъ подобныхъ же гаданіяхъ—

https://RodnoVery.ru

ауканье на перекресткѣ, гаданія при помощи зеркала и т. п.,—въ большинствѣ случаевъ не соблюдаются, и дѣвицы почти всегда ходятъ цѣлой толпой и всегда гораздо ранѣе полуночи. Если гадающая услышитъ у церкви пѣніе „Исаіе, ликуй“, то быть ей „подъ вѣнцомъ“ въ этомъ году; если же ничего не услышитъ, или услышитъ— „со святыми упокой...“, либо—„вѣчная память...“, то, значитъ, „сидѣть ей еще долго въ дѣвицахъ“, а въ послѣднемъ случаѣ, чего и гляди, даже умирать придется.

6) Гаданіе *на подворотнѣ:* въ Крещенскую обѣдню гадающая (непремѣнно одна), выйдя на дворъ и растворивъ переднія и заднія ворота, а также и дверцы стай, если находятся онѣ противъ воротъ, и покрывшись затѣмъ „столесникомъ“, садится на подворотню переднихъ воротъ и ждетъ: если судьба ей выйти замужъ въ настоящемъ году, то черезъ дворъ „со звонами проѣдутъ“, если же нѣтъ — то ничего не услышитъ. Этотъ способъ гаданія употребляется не особенно часто, такъ какъ онъ сопряженъ съ значительными затрудненіями: нужно, чтобы никого изъ старшихъ не осталось дома, да и отворить занесенныя снѣгомъ заднія ворота представляетъ иногда большія затрудненія.

Наконецъ, къ этому же отдѣлу гаданій должно отнести еще и 7) гаданіе *посредствомъ лучинокъ*, хотя цѣль его болѣе частная, именно опредѣлить, *кто* изъ дѣвицъ выйдетъ *раньше замужъ*. Совершается это гаданье такимъ образомъ: каждая дѣвица беретъ огарокъ первой зажженной утромъ, при затопкѣ печи, лучины, и съ этими огарками всѣ идутъ на прудъ къ проруби, въ которую и „окунаютъ“ ихъ. Затѣмъ отправляются въ ту избу, гдѣ „сидятъ“, и стараются зажечь

https://RodnoVery.ru

опущенные въ воду огарки: чей огарокъ скорѣе зажжется, та дѣвица скорѣе другихъ замужъ выйдетъ.

Другой отдѣлъ гаданій частнаго характера предрѣшаетъ вопросъ о томъ, *куда именно выйдетъ замужъ гадающая?* Къ этому отдѣлу относятся:

1) *Бросаніе башмака:* дѣвицы поочереди бросаютъ съ ноги башмакъ „черезъ колодезь" и замѣчаютъ, куда онъ ляжетъ носкомъ—съ той стороны и жениха ждать.

2) *Ауканье на перекресткѣ* [2]*):* дѣвица одна въ 12 часовъ ночи идетъ за деревню на ближайшій перекрестокъ и начинаетъ „аукаться", обыкновенно еле выговаривая отъ страха предъ нечистой силой – „ау"; съ какой стороны послышится громовой откликъ „самого", туда, значитъ, и выдадутъ ее замужъ. На такой способъ гаданія, съ соблюденіемъ всѣхъ условій дѣйствительности его, рѣшаются только самыя смѣлыя дѣвицы; въ большинствѣ же случаевъ на перекрестокъ для ауканья ходятъ дѣвицы цѣлымъ обществомъ и далеко ранѣе полуночи. Нужно еще замѣтить, что хотя это гаданье можетъ совершаться въ продолженіе всѣхъ святокъ, но бываетъ оно, какъ и большинство гаданій, вѣрнѣе, когда совершается въ-канунъ Новаго года или Крещенія.

3) *Слушаніе „припадая къ землѣ"*. Совершается это гаданіе въ который нибудь сочельникъ, Рождественскій или Крещенскій. Дѣвицы „припадаютъ къ землѣ" и слушаютъ: „съ которой стороны шумъ послышится, оттуда и женихъ подъѣдетъ".

4) Наблюденіе *надъ коровой въ Рождественскій сочельникъ*: — „куда, въ какую сторону, лежитъ

---

[2]) „Перекрестокъ" пользовался особымъ вниманіемъ при многихъ обычаяхъ и у древнихъ Славянъ.

https://RodnoVery.ru

корова въ этотъ день рогами, туда и выдадутъ дѣвицу замужъ".

Наконецъ, 5) сюда же относится *слушаніе крещенскаго звона:* въ Крещеніе передъ обѣдней гадающая идетъ „на потолокъ" (чердакъ), садится „на боровъ" (трубу) и слушаетъ: въ какой сторонѣ „зазвонятъ" прежде, въ ту сторону и выдадутъ ее замужъ.

Третій отдѣлъ разсматриваемыхъ гаданій предуказываетъ—*каковъ будетъ мужъ*. Такъ какъ вопросъ о личности жениха очень важный и интересный для дѣвицы, то къ этому отдѣлу относится наибольшее число гаданій. Почти всѣ онѣ имѣютъ цѣлью обрисовать внѣшность жениха: однѣ говорятъ объ имени его, другія даютъ понятіе объ „обликѣ", нѣкоторыя—вообще объ его личности. Гаданія этой категоріи основываются не только на вѣрѣ въ „счастье" и въ „нечистую силу", но и на вѣрѣ въ „сны".

1) *Имя* жениха узнаютъ *спрашиваніемъ встрѣчнаго*. Утромъ, какъ только испекутъ первый, овсяный, блинъ (въ деревнѣ на святкахъ нерѣдко пекутъ ихъ), дѣвица беретъ его и, положивши себѣ на голову, выходитъ на улицу, высматриваетъ какого нибудь мужчину и спрашиваетъ его имя: имя перваго увидѣннаго ею мужчины и будетъ имя ея жениха. Иногда при этомъ гадальщица попадаетъ въ затруднительное положеніе: прохожій, или проѣзжій, смекнувъ, что дѣвица гадаетъ, на вопросъ ея говоритъ такое имя, какого не сыщешь ни въ какихъ святцахъ, или же отсыпаетъ разнаго рода прибаутки, въ родѣ того, что „зовутъ—зовуткой, величаютъ уткой" и т. п. Въ иныхъ случаяхъ при этомъ гаданьи спраши-

https://RodnoVery.ru

ваютъ перваго „славельщика“ и имя его предуказываетъ имя жениха.

2) Чтобы узнать имя жениха, *подслушиваютъ подъ окнами* въ-канунъ Новаго года и обыкновенно съ огаркомъ первой зажженной утромъ, при затопкѣ печи, лучины въ рукахъ: первое услышанное имя и будетъ имя „суженаго“ [3]).

Наконецъ, 3) съ этою же цѣлью употребляется еще слѣдующее гаданіе: въ Крещенскій сочельникъ, по возвращеніи отъ вечерни съ освященной водой, дѣвица беретъ въ ротъ кусокъ хлѣба, выпиваетъ немного святой воды, становится подъ „матицу“ (балку), или подъ „грядку“ (полица, отъ полатей идущая) и слушаетъ: первое произнесенное присутствующими имя и будетъ имя ея будущаго жениха.

Порѣшивъ дѣло съ именемъ жениха, переходятъ къ самой личности „суженаго“.

Однѣ изъ этихъ гаданій предуказываютъ частныя черты жениха. Такъ, напр., гадаютъ *о цвѣтѣ волосъ жениха* слѣдующимъ образомъ: выходятъ дѣвицы на дворъ и берутъ изъ подворотни по горсти снѣга; затѣмъ, когда снѣгъ растаетъ, ищутъ волосъ, которые въ большинствѣ случаевъ, попадая со снѣгомъ, остаются въ рукѣ: какого цвѣта попавшійся волосъ, такого цвѣта будутъ и волосы жениха.

Другія гаданія этой категоріи даютъ понятіе вообще *о лицѣ* жениха. Съ этой цѣлью употребляется:

1) Гаданіе *съ кольцемъ*. На столъ постилаютъ бѣлое, чистое полотенце, на полотенце кладутъ зеркальце, на него ставятъ рюмку съ водой, въ

---

[3]) Различныя гаданія по случайно услышаннымъ словамъ играли важную роль и въ средніе вѣка.

https://RodnoVery.ru

которую и опускаютъ кольцо. Гадающая пристально и долго смотритъ въ кольцо, пока ей не явится лице жениха. Впрочемъ гадающая только въ томъ случаѣ увидитъ *лице* своего суженаго, если онъ будетъ *незнакомый* молодецъ; если же онъ знакомый, то гадающая видитъ одинъ только затылокъ его.

2) Гаданіе *съ зеркаломъ* [5]). Гадающая должна быть въ комнатѣ, „горницѣ", одна, въ 12 ч. ночи (что очень часто не соблюдается) и всего лучше — подъ Новый годъ. Ставятся два зеркала, притомъ такъ, чтобы въ томъ зеркалѣ, въ которое будетъ гадающая смотрѣть, отражалось другое; передъ первымъ зеркаломъ, по бокамъ его, ставятся двѣ свѣчи. Затѣмъ, гадающая смотритъ въ зеркало, смотритъ пристально и долго, не мигая, пока въ зеркалѣ не явится ей лице жениха, или затылокъ его (если онъ знакомый молодецъ).

3) Гаданіе *съ зеркаломъ* совершается еще и инымъ образомъ, въ Крещенскую обѣдню. Гадающая, положивъ одно зеркало на шестокъ, просовываетъ голову въ трубу, гдѣ вкладываются „вьюшки" (устройство крестьянскихъ печей дѣлаетъ это возможнымъ), просовываетъ туда и одну руку, въ которой держитъ зеркало надъ головой, и затѣмъ начинаетъ смотрѣть (не мигая) въ зеркало, положенное на шесткѣ. Въ этомъ зеркалѣ и должно появиться лице жениха, или его затылокъ. Приступая къ этому гаданію, обыкновенно говорятъ: „*не властенъ Богъ, не благослови Христосъ*". Слова эти произносятся также и при другихъ подобныхъ гаданіяхъ.

Не довольствуясь угадываніемъ общихъ чертъ лица жениха, дѣвицы, изъ желанія узнать, ка-

---

[5]) Еще въ отдаленной древности ахейцы, а потомъ и астрологи, часто употребляли зеркала при разныхъ гаданіяхъ.

https://RodnoVery.ru

ковъ будетъ ихъ суженый: не горбатый-ли, не хромой-ли, красивый-ли и т. п., употребляютъ еще нѣсколько видовъ другихъ гаданій, которыя основываются на вѣрѣ „въ сонъ“.

Для того, чтобы *приснился женихъ*: 1) втыкаютъ на ночь конецъ веретена въ косу; 2) кладутъ на ночь подъ подушку: зеркало, или карту—какого нибудь короля, или „колодезь“ — четырехугольникъ изъ лучинокъ („суженый“ коня придетъ поить), или же вѣникъ—„голикъ“ (женихъ придетъ „учить“ будущую жену свою); 3) запираютъ на ночь дужку ведра замкомъ и ключъ кладутъ себѣ подъ голову, или надѣваютъ на большой палецъ, а чаще на мизинецъ, правой ноги (суженый придетъ просить ключа); 4) сыплютъ овесъ къ порогу да подъ кровать, большею частью овесъ взятый у перваго славельщика (суженый со всей семьей придетъ „хлѣбъ убирать“). Вѣрнѣе всѣ эти гаданья подъ Новый годъ.

Существуетъ еще одинъ способъ гаданія для узнаванія *всѣхъ примѣтъ жениха*. Гаданіе это, впрочемъ, не особенно часто практикуется и только самыми смѣлыми дѣвицами. Гадающая въ-канунъ Новаго года, около 12 ч. ночи, одна запирается въ нежилой комнатѣ, или въ банѣ, накрываетъ столъ на два прибора (не кладетъ ножей—„онъ“ зарѣжетъ); затѣмъ, не задолго до полуночи, до пѣнья пѣтуховъ, котораго „нечистые“ боятся и послѣ котораго уже „не выходятъ“, гадающая садится за столъ и приглашаетъ своего будущаго жениха раздѣлить съ ней трапезу, произнося слѣдующія слова: „суженый - ряженый, приходи ко мнѣ ужинать“. Очень нерѣдко случалось, какъ говорятъ, что будущій женихъ являлся на подобное приглашеніе...

https://RodnoVery.ru

Къ гаданіямъ *о личности* жениха относится еще одно, предуказывающее — „молодецъ“ или „вдовецъ“ будетъ онъ. Для этого гадающая, выбравши какое нибудь „прясло“ огорода, начинаетъ вымѣривать его „маховыми саженями“, т. е. во всю ширину вытянутыми руками, произнося при каждой перемѣнѣ рукъ слова: „вдовецъ“, „молодецъ“. Если послѣдній разъ руки уложатся при словѣ „молодецъ“, то, значитъ, женихъ будетъ холостой и наоборотъ.

Гаданія касаются, наконецъ, и вопроса *о жизни въ замужествѣ*—богато ли будетъ житье, будетъ ли житься счастливо, покойно,— а также гадаютъ въ связи съ этимъ и о составѣ семьи жениховой.

Чтобы узнать богата или бѣдна будетъ жизнь въ замужествѣ—*мѣряютъ житницу*, одну какую нибудь стѣну ея, сложивши руки на груди крестообразно и произнося при каждой перемѣнѣ рукъ слова: „сусѣкъ“, „мѣшокъ“; „сусѣкъ“, „мѣшокъ“... Если послѣдній разъ руки уложатся на стѣнѣ при словѣ „сусѣкъ“, значитъ жить придется богато; если же при словѣ „мѣшокъ“ — бѣдно.

Съ этою же цѣлью *слушаютъ у житницы*. Если тамъ все тихо — жить бѣдно; если же слышенъ въ житницѣ шумъ, какъ-бы при пересыпкѣ хлѣба, богато будутъ жить...

Съ цѣлью предузнаванія состава семьи жениха употребляется гаданье *съ зеркаломъ*: выйдя на улицу, дѣвица наводитъ зеркало на мѣсяцъ: если въ зеркалѣ будетъ одно отраженіе его—значитъ у жениха нѣтъ ни братьевъ, ни сестеръ; нѣсколько будетъ отраженій въ зеркалѣ—столько и бу-

https://RodnoVery.ru

детъ у гадающей „деверей“, иль „золовокъ-колотовокъ“...

Таковы общеупотребительныя гаданія въ нашей мѣстности, въ *„графщинѣ“* [5]).

Въ отношеніяхъ современнаго деревенскаго населенія ко всѣмъ этимъ гаданіямъ нельзя не отмѣтить—съ одной стороны—извѣстной доли скептицизма, а съ другой еще и той младенческой, наивной вѣры, которая создала всѣ гаданія.

Главнымъ образомъ скептицизмъ проявляется въ вопросѣ о дѣйствительности гаданій: многочисленные опыты постепенно убѣждаютъ народъ въ томъ, что большинство предвѣщаній, получаемыхъ при гаданіяхъ, ложны, несбыточны, а если предвѣщанія эти иногда и сбываются, то это дѣло случая — не больше. Что же касается до того взгляда, будто въ гаданіяхъ, по крайней мѣрѣ въ большей части ихъ, дѣйствуетъ „нечистая сила“, то, нужно замѣтить, взглядъ этотъ и понынѣ держится крѣпко.

Но во всякомъ случаѣ для современной крестьянской молодежи гаданія—уже не такое серьезное и важное дѣло, какимъ были онѣ въ прежнія времена, а скорѣе удовольствіе, жуткая забава, и привлекаютъ онѣ къ себѣ молодежь благодаря той таинственности,—исполненной чего то страшнаго и неизвѣстнаго,—которая и составляетъ непремѣнное условіе всякаго „гаданія“...

В. Ивановскій.

---

[5]) Вощажниковская волость—вотчина *графа* С. Д. Шереметева.

https://RodnoVery.ru

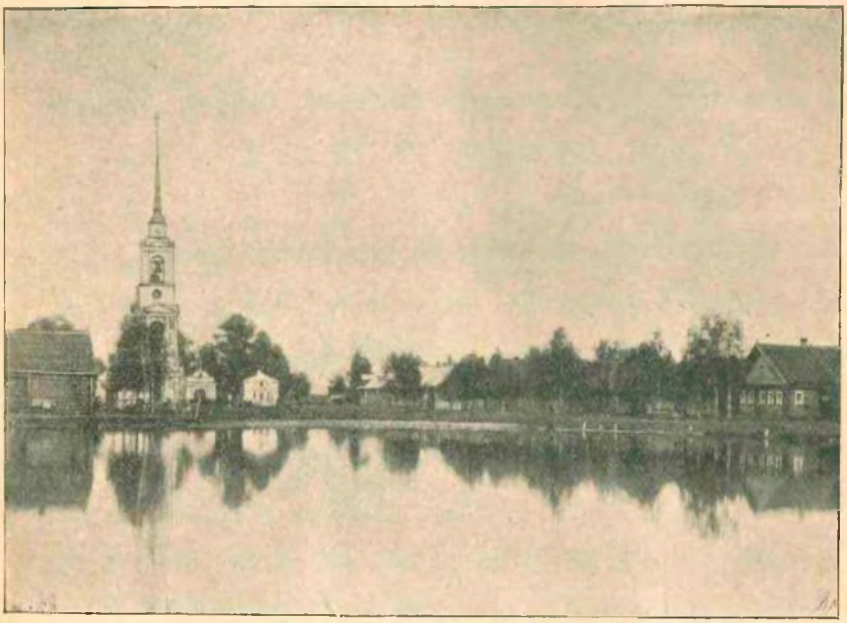

Село Веска,

Ростовскаго уѣзда, Ярославской губерніи.

https://RodnoVery.ru

М Ф

Сочиненія того же автора о Ростовской землѣ:

Краткій очеркъ экономическаго быта крестьянъ Ярославскаго уѣзда. П. п. Яр. Губ. Вѣд. Ч. Н. 1889 года.

Похоронные причеты въ Вощажниковской волости, Ростовскаго уѣзда, Ярославской губерніи.

Крестьянская свадьба въ Ярославской губерніи. П. п. Яр. Губ. Вѣд. Ч. Н. 1891—92 г.г.

Село Веска Ростовскаго уѣзда, Ярославской губерніи. Москва. 1901 г. стр. 52.

1-й земско-медицинскій участокъ Ростовскаго уѣзда, Ярославской губерніи. Краткій очеркъ. Ярославль. 1901 г. 8° стр. 107.